



Onex - Secteur 1
fiche RAC-ONX-0049

Recensement architectural du canton de Genève (RAC-2016). Chef de projet: Frédéric Python. Mandataire: Genève Inventaire. Auteurs: Deborah Chevalier, Lola Cholakian-Lombard, Mélanie Delaune, Natalie Rilliet. Evaluation patrimoniale: commission scientifique de suivi, 22 mars 2018. © Office du patrimoine et des sites.

Ecole primaire de l'ensemble dit Onex-Parc - Rue des Bossons 5-7

Onex
Rue des Bossons 5
Parcelle: 871
Bâtiment GE: 34:1100
EGID: 2041594

Onex
Rue des Bossons 7
Parcelle: 34:871
Bâtiment GE: 1005
EGID: 1022053

Onex
Parcelle: 34:855
Bâtiment GE: 34:1007
EGID: 295089216

Onex
Parcelle: 34:871
Bâtiment GE: 34:1006
EGID: 295089215



Evaluation

Valeur: Exceptionnel

Description

L'école primaire d'Onex-Parc est réalisée entre 1964 et 1969 pour répondre au développement de la Cité Nouvelle. L'édifice s'inscrit dans un projet d'ensemble dessiné par Maurice Cailler, André Gaillard et Dominique Reverdin.

Articulées en un plan en manivelle, deux ailes doubles se déploient sur une longueur inégale, couplées par un corps de liaison perpendiculaire. Ce dernier accueille les entrées principales du complexe et en constitue le cœur de distribution. Les classes sont disposées dans les ailes, qui se composent de deux barres parallèles séparées par des patios végétalisés et raccordées entre elles par des escaliers perpendiculaires: au nord-ouest, un couloir de circulation principal dessert les classes spéciales, le tout étant surmonté à l'étage par une coursive; au sud-ouest s'alignent les modules de deux paires de classes générales superposées. Deux salles de gymnastique se greffent à l'ouest du corps central, tandis qu'un bassin de natation couvert (achevé en 1969) termine la composition à l'extrémité sud-ouest du complexe. La succession des modules de classes est traitée de manière identique en façade: des entrées secondaires marquent l'axe central de chacun d'entre eux, à la fois à l'avant et à l'arrière; elles sont surmontées d'un large panneau de béton occupant tout le niveau supérieur. Au sud-est, les

classes manifestent de chaque côté de l'entrée la structure apparente en béton armé, déclinée en murs de refends et dalles de niveau; ces dernières se prolongent en un profond avant-toit au-dessus des vastes baies vitrées. Au coeur de la composition, les patios permettent un éclairage bilatéral des classes, grâce à deux niveaux de bandeaux de fenêtres en imposte, tandis que les cages d'escalier sont éclairées sur toute leur hauteur de rideaux de verre à menuiserie en bois-métal. Enfin, au nord-ouest, le corps de bâtiment des circulations est réglé de manière très plastique à l'étage: les coursives sont couvertes par une dalle nervurée suspendue à des portiques en béton armé, dont le dispositif se prolonge jusqu'au corps central, servant de préau couvert. A proximité des bâtiments, de grands bacs à fleurs plantés de petits arbustes forment soubassement de la façade sud-est et ménagent un espace végétalisé aux pieds des classes. Au-delà, le traitement de la partie nord-ouest de la parcelle, présentant une pelouse densément arborée, contraste avec celui de la zone sud-est, qui accueille les préaux goudronnés.

La construction d'une "sur-couverture" multicolore au niveau de la dalle nervurée du passage public central, en 1998, a sensiblement alourdi cette structure. De même, la mise en couleur orangée des structures de circulation et le traitement chromatique différencié pour chaque unité de classes ne rendent pas tout à fait hommage à la qualité intrinsèque de ce groupe scolaire, dont la clarté du plan est cependant restée intacte. Or la finesse de l'articulation générale compense justement la proportion du complexe, inédite à son époque, par la subdivision des espaces de circulation et le traitement relativement indépendant des modules de classes. Cette école primaire offre, au niveau du canton, l'un des cas précoces du regroupement de différentes activités socio-culturelles et pédagogiques sous un même toit (en plus de la piscine, qui est une première, un série de salles du rez-de-chaussée est consacrée à un théâtre ou à la vie associative). Elle n'en conserve pas moins une dimension humaine, qui témoigne de l'intelligence de sa conception et de la haute qualité de son architecture.

Chronologie

1964 - Construction

- DD 47427 (le 28.07.1964) : Construction d'un ensemble scolaire
- Architectes: Cailler et Gaillard
- Propriétaire(s): Commune d'Onex

Sources

- Base ITHA - DD 47427

2001 - Transformation

- DD 97363/1 (le 19.10.2001) : Rénovation et assainissement de l'ensemble scolaire d'Onex-Parc, de la piscine et du restaurant
- Architecte(s): JANZI Claude
- Propriétaire(s): Commune d'Onex

Sources

- Archives micro filmé, DTP - DD 97363/1

Bibliographie

- Courtiau, Catherine (dir.), XXe: un siècle d'architectures à Genève: promenades, Gollion, Infolio, Genève, 2009, Fiche N23, p. 471
- Charollais Isabelle, Lamunière Jean-Marc, Nemec Michel, "Pension pour personnes âgées" in L'architecture à Genève 1919-1975, Lausanne, 1999, vol. 2, fiche n°128, Fiche 156, pp. 672-673

Iconographie

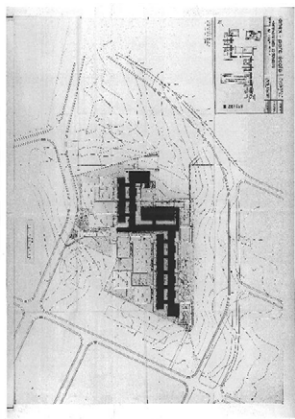

Plans du dossier d'autorisation de construire: plan des aménagements extérieurs

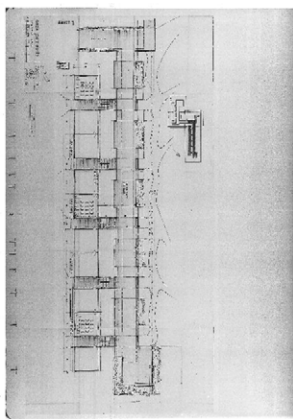

Plans du dossier d'autorisation de construire: aile nord-est, plan du 1er étage

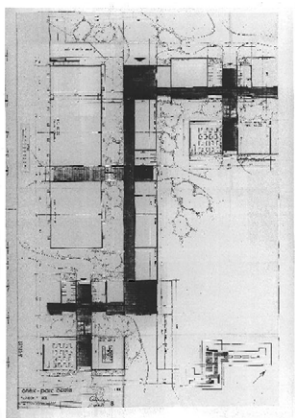

Plans du dossier d'autorisation de construire: corps de liaison, plan du rez-de-chaussée

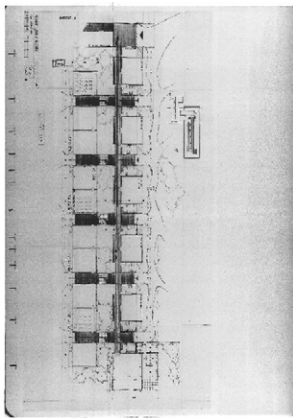

Plans du dossier d'autorisation de construire: aile nord-est, plan du rez-de-chaussée

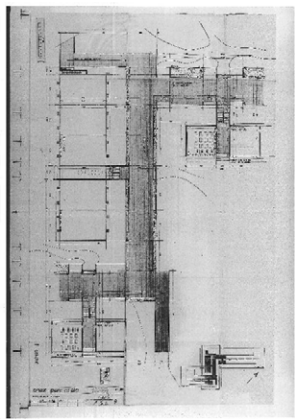

Plans du dossier d'autorisation de construire: corps de liaison, plan du 1er étage



Blocs A-E, façade est



Bloc G, façade ouest, entrée



Bloc F, façade est



Bloc E, façade est



Bloc H, façade est



Coursive centrale, côté est



Coursive centrale, côté ouest



Bloc C, façade ouest



Bloc A, façade est, entrée



Bloc C, façade est, entrée



Bloc H, entrée côté ouest

Bloc F, façade ouest



Bloc B, façade est, entrée



Bloc E, façade est, entrée



Bloc H, façade est, entrée



Bloc E, façade ouest



Blocs F-G-H, détail coursive



Blocs A-E, coursive



Coursive centrale, détail dalle nervurée



Bloc E, façade ouest



Bloc F, façade ouest



Bloc G et patio côté sud



Bloc E, cage d'escalier et patio côté sud



Bloc F, cage d'escalier



Bloc F, hall d'entrée côté est

Bloc A, cage d'escalier côté nord



Bloc F, cage d'escalier côté nord



Bloc F, cage d'escalier, détail façade



Bloc H, cage d'escalier, radiateur



Bloc H, couloirs et cage d'escalier



Hall d'entrée principal



Bloc F, cage d'escalier



Bloc G, détail façade cage d'escalier



Bloc G, patio et façade nord, cage d'escalier



Bloc H, couloir de distribution



Hall d'entrée principal, salle de réunion



Salle de gymnastique 1, façade ouest et rampe menant à la coursive centrale

Salle de gymnastique 1, façade sud



Salle de gymnastique



Piscine, façade est (gauche) et bloc H, façades sud et ouest (droite)



Piscine, façade nord



Piscine, façade ouest



Piscine, façade est



Pataugeoire devant la façade sud de la piscine



Date de génération : 2019-07-16